

Niederschrift über die Mitgliederversammlung 2023 des Vereins
Naturschutzbund Deutschland (NABU), Kreisverband Ohrekreis e.V.

Versammlungszeit: Montag, den 13. Februar 2023
Versammlungsort: Gemeindesaal der Mittellandhalle Barleben
Dahlenwarsleber Straße 3, 39179 Barleben
Anwesenheit: Zu Beginn der Veranstaltung waren 9 Mitglieder anwesend. Während
des Tagungsordnungspunktes 6.1 trafen zwei weitere Mitglieder ein,
sodass dann 11 Mitglieder zugegen waren (siehe Anwesenheitsliste;
Anlage 3)
Versammlungsleiter: Falk Höhne
Protokollführer: Wilfried Westhus

Tagesordnung:

1. Begrüßung der Mitglieder und Gäste
2. Feststellung der ordnungsgemäßen Ladung
3. Feststellen der Beschlussfähigkeit
4. Verlesen und Beschlussfassung über die Behandlung von Anträgen
5. Verlesen und Beschlussfassung über die Tagesordnung
6. Bericht des Vorstandes und Diskussion zum Geschäftsjahr 2022
 - 6.1 Bericht zur Verbandsarbeit
 - 6.2 Bericht des Schatzmeisters
7. Rechnungsprüfungsbericht
8. Beschlussfassung zur Entlastung des Vorstandes
9. Plan des Vorstandes und Diskussion zum Geschäftsjahr 2023
 - 9.1 Plan der Verbandsarbeit
 - 9.2 Finanzplan 2023
 - 9.3 Beschlussfassung zu den Anträgen
 - 9.4 Beschlussfassung zum Finanzplan
10. Wahl der Delegierten zur Landesvertreterversammlung
11. Schlusswort

- zu 1. Versammlungsleiter Falk Höhne eröffnet um 18:07 Uhr die Mitgliederversammlung und begrüßt die anwesenden Mitglieder. Michael Wetzl fragt die Anwesenden, ob sie mit der Anfertigung von Fotos einverstanden sind, auf denen sie dargestellt werden. Die Fotos dienen dann auch zur Veröffentlichung auf der Internetseite des Kreisverbandes. Keiner der Befragten hat dagegen Einwände.
- zu 2. Versammlungsleiter Falk Höhne stellt die ordnungsgemäße Ladung zur Mitgliederversammlung fest.
Die Einladung erfolgte schriftlich und termingerecht. Laut Satzung hat die Einladung drei Wochen vorher, also für diese Mitgliederversammlung bis zum 23.01.2023, zu erfolgen. Die Einladung erfolgte mit der Weihnachtsbrief bzw. -e-mail vom 20.12.2022 sowie durch Einstellung auf der Internetseite des Kreisverbandes ab 05.01.2023.
- zu 3. Versammlungsleiter Falk Höhne stellt die Beschlussfähigkeit der Versammlung fest.
Laut Satzung ist die Versammlung beschlussfähig, wenn mindestens ein Mitglied anwesend ist. Der Einladung zur Mitgliederversammlung sind bis dahin 9 Mitglieder gefolgt.
- zu 4. Versammlungsleiter Falk Höhne stellt fest, dass keine Anträge vorliegen.
Laut Satzung sind Anträge bis eine Woche vor der Versammlung (hier 06.02.2023) beim Vorstand einzureichen. Eine Befragung an die Anwesenden ergab, dass auch jetzt keine Anträge gestellt werden.

- zu 5. Versammlungsleiter Falk Höhne stellt die Tagesordnung vor. Durch Abstimmung mit 9 Ja-Stimmen bei keiner Nein-Stimme und keiner Enthaltung wird die Tagesordnung angenommen.
- zu 6.1. Vorsitzender Falk Höhne erstattet den Bericht des Vorstands über die geleistete Arbeit im Geschäftsjahr 2022.
Wesentliche Punkte des Berichtes liegen der Niederschrift als Anlage 6.1 an.
Falk Höhne spricht über die Mitgliederentwicklung und den kleinen aktiven Kern des Verbandes, wobei der größte Teil der geleisteten Arbeit durch die Ortsgruppe Barleben erfolgte. Der Schwerpunkt im Jahr 2022 war wiederum das Projekt „Moordahl“. Jörg Brämer und Michael Wetzel erläuterten Details zu diesem Vorhaben.
In der Diskussion wurde die aus Sicht des Vorstandes nicht ausreichende inhaltliche/strukturelle Ausrichtung des Landesvorstands/-geschäftsstelle angesprochen. Darüber hinaus wurde sich kurz über die „Bio“-Problematik im Handel ausgetauscht.
- zu 6.2. Stellvertretender Vorsitzender Michael Wetzel hält in Vertretung der Schatzmeisterin Susanne Wähling den Bericht des Schatzmeisters.
Der Haushalt 2022 mit den Soll- und Ist-Positionen liegt der Niederschrift als Anlage 6.2 an. Zu den Ausführungen zum Haushalt von 2022 wurden keine Fragen von den Anwesenden gestellt.
- zu 7. Stellvertretender Vorsitzender Michael Wetzel verliest den Rechnungsprüfungsbericht.
Als Rechnungsprüferinnen wirkten Claudia Wetzel und Gabriele Laaser. Es wurden keine Beanstandungen festgestellt. Die Rechnungsprüferinnen haben keine Einwände gegen die Entlastung des Vorstandes für das Haushaltsjahr 2022. Der Bericht liegt der Niederschrift als Anlage 7 an.
- zu 8. Versammlungsleiter Falk Höhne fordert zur Abstimmung über die Entlastung des Vorstandes für das Haushaltsjahr 2022 durch Handzeichen auf.
Mit Ja stimmen 8 Mitglieder. Niemand stimmt gegen die Entlastung. Es gibt drei Enthaltungen. Damit ist der Vorstand für das Haushaltsjahr 2022 entlastet.
- zu 9.1. Vorsitzender Falk Höhne gibt einen Ausblick auf das kommende Jahr.
Es soll weiter versucht werden, die Aktivitäten im Rahmen unserer Möglichkeiten zu intensivieren und weitere Aktive zu gewinnen. Den Schwerpunkt für das kommende Jahr bildet weiterhin das Projekt „Moordahl“. Falk Höhne verweist auch auf den Exkursionsplan, der bereits auf der Homepage des Kreisverbands einzusehen ist.
- zu 9.2. Stellvertretender Vorsitzender Michael Wetzel stellt den Finanzplan für das Jahr 2023 vor.
Der Haushalt wird bestimmt durch die Weiterführung des Projektes „Moordahl“. Wenn der Flächenerwerb 2023 planmäßig fortgesetzt werden kann, werden ca. 10 T€ als Kosten auf den Kreisverband zukommen. Die Einnahmen der Position 1004 02 sind durch Zusagen der NABU-Stiftung „Nationales Naturerbe“ abgesichert. Fragen oder Änderungswünsche zum Haushalt wurden von den Anwesenden nicht vorgetragen. (siehe Anlage A 9.2)
- zu 9.3. Dieser Punkt entfällt, da keine Anträge an die Mitgliederversammlung eingegangen sind.
- zu 9.4. Versammlungsleiter Falk Höhne fordert zur Abstimmung über den Finanzplan 2023 auf.
Der Finanzplan wurde durch Abstimmung per Handzeichen mit 11 Ja-Stimmen bei keiner Enthaltung und keiner Gegenstimme angenommen.
- zu 10. Versammlungsleiter Falk Höhne bittet um Delegierten-Vorschläge.
Als Delegierten zur Landesvertreterversammlung vom 22.-24.09.2023 in Ebendorf bewerben sich: Jörg Brämer, Michael Wetzel, Wolfgang Eggers und Jörg Michalzik. Als Nachrücker stellen sich zur Verfügung: Falk Höhne und Rosemarie Eggers.
Versammlungsleiter Falk Höhne bittet um Abstimmung zu den Delegiertenvorschlägen.

Die Wahl der Delegierten und Nachrücker erfolgte im Block mit 11 Ja-Stimmen, keiner Enthaltung und keiner Gegenstimme. Die Delegierten/Nachrücker werden durch den Vorstand an die Landesgeschäftsstelle gemeldet (Anlage 10)

zu 11. Vorsitzender Falk Höhne hält das Schlusswort.

Er drückt seine Hoffnung aus, dass die Vorhaben für 2023 erreicht werden und das Jahr 2023 nicht so hektisch wird. Er dankt allen Anwesenden für die Teilnahme und wünscht ihnen viel Gesundheit.

Herr Höhne schließt die Mitgliederversammlung um 19:25 Uhr.

Im Anschluss an die Mitgliederversammlung hielt Michael Wetzel einem Lichtbildervortrag über die 2022 durchgeführten Exkursionen.



Falk Höhne
(Versammlungsleiter)

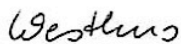

Wilfried Westhus
(Protokollführer)

Barleben, den 13. Februar 2023

Jahresmitgliederversammlung 2023

13.02.2023 18.00 Uhr Gemeindesaal Barleben

Anwesenheitsliste Seite 1



Lfd. Nr.	Name, Vorname	Heimatort	Mitglied NABU Ohrekreis	Gast	Unterschrift
01	Wetzel, Michael	Colbitz	<input checked="" type="checkbox"/>	<input type="checkbox"/>	<i>Michael Wetzel</i>
02	Holue, Falk	Barleben	<input checked="" type="checkbox"/>	<input type="checkbox"/>	<i>Falk Holue</i>
03	Westhus, Wilfried	Wolmirstedt	<input checked="" type="checkbox"/>	<input type="checkbox"/>	<i>Westhus</i>
04	Auerbach Tina	Juxee	<input checked="" type="checkbox"/>	<input type="checkbox"/>	<i>Tina Auerbach</i>
05	Michalzik, Jrg	Zülze	<input checked="" type="checkbox"/>	<input type="checkbox"/>	<i>Jörg Michalzik</i>
06	Winkelmann Henry	Barleben	<input checked="" type="checkbox"/>	<input type="checkbox"/>	<i>Henry Winkelmann</i>
07	Wärmers, Christine	Niedersiedelitz	<input checked="" type="checkbox"/>	<input type="checkbox"/>	<i>Christine Wärmers</i>
08	Hinze Eihard		<input checked="" type="checkbox"/>	<input type="checkbox"/>	<i>Eihard Hinze</i>
09	Brama Jäg	Barleben	<input checked="" type="checkbox"/>	<input type="checkbox"/>	<i>Jäger Brama</i>
10	Eggus, Wolfgang	Calvörde	<input checked="" type="checkbox"/>	<input type="checkbox"/>	<i>Wolfgang Eggus</i>
11	" Reemtsma	"	<input checked="" type="checkbox"/>	<input type="checkbox"/>	<i>Reemtsma</i>
12			<input type="checkbox"/>	<input type="checkbox"/>	
13			<input type="checkbox"/>	<input type="checkbox"/>	
14			<input type="checkbox"/>	<input type="checkbox"/>	
15			<input type="checkbox"/>	<input type="checkbox"/>	
16			<input type="checkbox"/>	<input type="checkbox"/>	
17			<input type="checkbox"/>	<input type="checkbox"/>	
18			<input type="checkbox"/>	<input type="checkbox"/>	
19			<input type="checkbox"/>	<input type="checkbox"/>	
20			<input type="checkbox"/>	<input type="checkbox"/>	
21			<input type="checkbox"/>	<input type="checkbox"/>	
22			<input type="checkbox"/>	<input type="checkbox"/>	
23			<input type="checkbox"/>	<input type="checkbox"/>	
24			<input type="checkbox"/>	<input type="checkbox"/>	
25			<input type="checkbox"/>	<input type="checkbox"/>	

Bericht zur Verbandsarbeit 2022 (ohne Gruppe Barleben)

1. Mitgliederentwicklung
 - 12/2021: 440 (davon 189 Gruppe Barleben)
 - 12/2022: 448 (davon 195 Gruppe Barleben)
2. Allgemeines (analog 2021)
 - Fehlender Nachwuchs
 - Ca. 15 aktive Mitglieder (incl. Gruppe Barleben)
 - Wenige Aktivitäten – wenig Initiative (fehlende „Sich Kümmerer“); ohne Hauptamtliche/Angestellte nicht lösbar
 - Untergliederung Gruppe Barleben wesentlich aktiver
 - Insgesamt wenig Außenwirkung
3. Vorstandsarbeit
 - Monatliche Sitzung – zahlreiche „Infos“, kaum Problemdiskussion
4. Projekte
 - Moordahl:
 - Flächenerwerb über LGSA (GBV vom 18.05.21): u.a.
 - Anzahl Vorbereitungen (Alkis, Eigentümerermittlung) für Flächenkäufe: ca. 20
 - Anzahl Flächenkäufe bzw. Flächenteilkäufe für Stiftung: 4
 - Kosten GBV: 11.553,94 € (davon 6.837,00 € Förderung durch NABU B)
 - Kosten Flächenkauf/-tausch: 73.549,06 € (Kostenträger: Stiftung)
 - Eigentumsfläche Stiftung (Stand 31.12.22): 42 Flurstücke; 30,3 ha

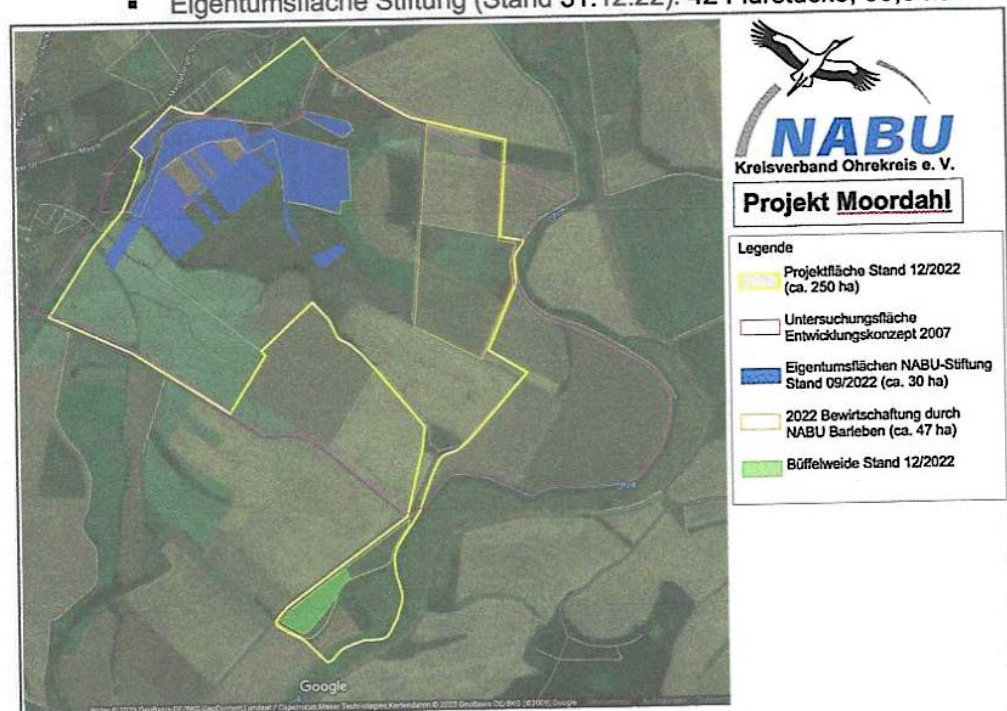

- Perspektivisches Ziel:
 - Umwandlung großer Flächenteile von Acker/Intensivgrünland in artenreiches
 - Schaffung zusammenhängender Weideflächen zur Ganzjahresbeweidung mit Großvieheinheiten

- Förderung durch LK: kein Projekt
 - Stauwehr Treuel/Alte Elbe/Rinne
 - Projektveranlassung/-vorbereitung:
 - Planung
 - Wasserrechtliche Genehmigung
5. Veranstaltungen
 - Exkursionen: 14 (unterschiedliche Beteiligung)
 - Vorträge: 0 in Verantwortung NABU Ohrekreis
 6. Arbeitseinsätze
 - keine in Verantwortung NABU Ohrekreis
 7. Flächenkauf/-Pflege Eigentumsflächen
 - keine in Verantwortung NABU Ohrekreis
 8. Stellungnahmen / Beteiligung
 - FlurNO OU Wedringen
 - HWSRD Wolmirstedt: Gehölzverlustentschädigung, Problem Flächenverlust/-tausch)
 - K+S Haldenkapazitätserweiterung II: Termin mit GF, Nachfrage Vergleichstext
 9. Pressearbeit
 - keine
 10. Internetseite
 - 25 Beiträge (Ankündigung/Bericht Exkursionen, SDW)
 11. Preisrätsel
 - keine
 12. NABU-ZEIT
 - -
 13. Bürgeranfragen/-mitteilungen
 - 21 u. a. Bewerbung, Baumfällung Park Flechtingen, Jungvogelfund
 14. Aktivitäten einzelner Mitglieder als Naturschutzbeauftragte
 - Wilfried (Wasservogelzählung, Pflanzennachzucht, Pflanzenkartierung)
 - Falk (Storchenschutz)
 - Michael (Pflanzenkartierung)

Naturschutzbund Deutschland (NABU)
Kreisverband Ohrekreis e.V.



Haushalt 2022

		Einnahmen (€)		Ausgaben (€)	
		Plan	Ist	Plan	Ist
0	Rücklagen aus Vorjahr				
0001	Girokonto	13.255,53	13.255,53		
0002	Handkasse	6,31	6,31		
1	Sacheinnahmen				
1001	Mitgliedsbeiträge Rücklauf	1.600,00	1.985,28		
1002	Bußgeld				
1003	Kalender	15,00	24,00	250,00	283,35
1004	Projektförderung				
	- NABU-ZEIT				
	- Projekt Moordahl	5.000,00	0,00	11.837,00	6.837,00
	- Storchenberingung (LK)				
	- Projekt Treue/Alte Elbe/Renne	17.000,00	0,00	17.000,00	0,00
1005	Spenden	0,00	30,00		
1006	Entschädigung	0,00	3.520,00		
1007	Lotterie				
1008	Institutionelle Förderung				
2	Einnahmen für Bezüge				
3	Kredite				
4	Ausgaben für Bezüge				
4001	Entgeld Mitarbeiter Poststelle			1.330,00	0,00
5	Betriebsausgaben				
5001	Zeitschriften, Bücher				
5002	Büromaterial				
5003	Porto			200,00	0,00
5004	Kfz-Haltung				
5005	Geräte Ausstattung			500,00	0,00
5006	Miete Pacht Umlagen Gebühren			50,00	34,96
5007	Wasser Energie Telefon Internet			108,00	132,00
5008	Kontoführung			15,00	10,00
5009	Versicherung incl. Büro				
5010	Beiträge Verein				
5011	Investitionen				
5012	Reisekosten				
5013	Rechtsberatung				
5015	Jubiläum (30+1 Jahre NABU Ohrekreis)			1.000,00	1.001,61
6	Fachausgaben				
6001	Aufträge Dienstleistungen				
6002	Objektpflege				
	- Fläche am Gymnasium WMS				
6003	Lern-/Lehmittel				
6004	Aus-/Fortbildung Exkursionen				
6005	Flächenkauf				
6006	Öffentlichkeitsarbeit				
6007	NABU-ZEIT				
6008	Projekt Moordahlsee			3.863,00	4.716,94
6009	Sonstiges			0,00	41,95
Summe		36.876,84	18.821,12	36.153,00	13.057,81
7	Rücklagen für Folgejahr	723,84	5.763,31		

Naturschutzbund Deutschland (NABU)
Kreisverband Ohrekreis e.V.

**Bericht der Rechnungsprüferinnen
zum Haushaltsjahr 2022**

Die Unterlagen der Schatzmeisterin zum Haushalt 2022 wurden geprüft.

Die tabellarischen Zusammenstellungen aller Einnahmen und Ausgaben des Haushaltsjahres stimmen mit den Kontoauszügen des bestehenden Vereinskontos bzw. dem Handkassenbestand (2022 keine Einnahmen/Ausgaben) überein. Für alle Ausgaben und die meisten Einnahmen existieren Belege. Es wurden keine Unstimmigkeiten festgestellt.

Die Rechnungsprüferinnen haben keine Einwände, den Vorstand für seine geleistete Arbeit im Haushaltsjahr 2022 zu entlasten.

Colbitz, den 30.01.23

Claudia Wetzel

Gabriele Laaser
Rechnungsprüferinnen

Naturschutzbund Deutschland (NABU)
Kreisverband Ohrekreis e.V.



Haushalt 2023

		Einnahmen (€)		Ausgaben (€)	
		Plan	Ist	Plan	Ist
0	Rücklagen aus Vorjahr				
0001	Girokonto	5.757,00			
0002	Handkasse	6,31			
1	Sacheinnahmen				
1001	Mitgliedsbeiträge Rücklauf	1.800,00			
1002	Bußgeld				
1003	Kalender	15,00		250,00	
1004	Projektförderung				
01	NABU-ZEIT				
02	Projekt Moordahl	4.000,00		4.000,00	
03	Storchenberingung (LK)				
04	Projekt Treuel/Alte Elbe/Renne				
05	Projekt Wehrbergwiese				
1005	Spenden				
1007	Lotterie				
1008	Institutionelle Förderung				
2	Einnahmen für Bezüge				
3	Kredite				
4	Ausgaben für Bezüge				
4001	Entgelt Mitarbeiter Poststelle			840,00	
5	Betriebsausgaben				
5001	Zeitschriften, Bücher				
5002	Büromaterial				
5003	Porto			200,00	
5004	Kfz-Haltung				
5005	Geräte Ausstattung				
5006	Miete Pacht Umlagen Gebühren			50,00	
5007	Wasser Energie Telefon Internet			132,00	
5008	Kontoführung			15,00	
5009	Versicherung incl. Büro				
5010	Beiträge Verein				
5011	Investitionen				
5012	Reisekosten				
5013	Rechtsberatung				
5015	Jubiläum				
6	Fachausgaben				
6001	Aufträge Dienstleistungen				
6002	Objektpflege				
	- Fläche am Gymnasium WMS				
6003	Lern-/Lehrmittel				
6004	Aus-/Fortbildung Exkursionen				
6005	Flächenkauf				
6006	Öffentlichkeitsarbeit				
6007	NABU-ZEIT				
6008	Projekt Moordahlsee			6.000,00	
6009	Sonstiges				
Summe		11.578,31		11.487,00	
7	Rücklagen für Folgejahr	91,31			

Per E-Mail an Mail@NABU-LSA.de

Liste der Delegierten und Ersatzdelegierten



Liste der Gewählten als Delegierte und mit definierter Reihenfolge zum Nachrücken als Ersatzdelegierte zur Landesvertreter- versammlung des NABU Sachsen-Anhalt 2023

Name der NABU-Untergliederung:	NABU Kreisverband Ohrekreis e.V.
Ort und Datum der Mitgliederversammlung:	Barleben, 13.02.2023

Es wurden als Delegierte in folgender Reihenfolge gewählt:

Nr.	Name, Vorname	Mitgliedsnummer (sofern zur Hand)	E-Mail-Adresse
1	Wetzel, Michael	22061	[REDACTED]
2	Brämer, Jörg	797	
3	Eggers, Wolfgang	1029767	
4	Michalzik, Jörg	342216	
5			
6			

Es wurden als Ersatzdelegierte in folgender Reihenfolge gewählt:

Nr.	Name, Vorname	Mitgliedsnummer (sofern zur Hand)	E-Mail-Adresse
1	Höhne, Falk	109558	[REDACTED]
2	Eggers, Rosemarie	1029771	
3			
4			

Hiermit bestätige ich die ordnungsgemäße Einladung zur Mitgliederversammlung:

Vorsitzende*r des Vorstands Falk Höhne

Ort, Datum Barleben, 13.02.2023

Unterschrift

Hiermit bestätigen wir den ordnungsgemäßen Ablauf der Wahl:

Wahlleitung: Falk Höhne

Ort, Datum Barleben, 13.02.2023

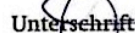
Unterschrift

Vorstandsvorsitzende*r: Falk Höhne

Ort, Datum Barleben, 13.02.2023

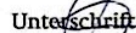
Unterschrift